夕刊 朝鮮日報

本紙朝夕刊合八面

米國大建艦에 너어 空軍大擴張方針
兵員增加하고 新銳輕巡艦新造
米海軍長官提案

【華盛頓發】 米國海軍長官『스와손』氏는 次期議會에 對하야 現在의 現役海軍兵數七萬九千人을 九萬人으로 增加하고 더욱 海軍飛行機 二百臺의 建造案을 提案하야 그 協贊을 求하리라고 하다 右現役兵員增加는 새로 建造하는 三十七隻의 新艦運用에 必要함으로 軍艦建造는 一九三五年末了할터인데 그前에 兵員養成을 開始하야 新艦完成에 따라 次第로 出動이 可能케하도록 準備하자고 하는것이다 또 飛行機二百臺의 建造는 新造航空母艦과 巡洋艦建設에 伴하야 必要하게되는것으로 航空母艦二隻에는 各飛行機八臺를 搭載하고 八吋砲巡洋艦에는 四機 六吋巡洋艦에는 二機를 搭載할 豫定을더욱 『스와손』長官自身의 計劃에 依하면 輕巡洋艦四隻中一隻은 飛行機三十五臺를 搭載할수있는 飛行機搭載巡洋艦으로 變更하기로될모양이다

『헐』長官歸國하면 大統領과 重要協議

【電通華盛頓二日發】 經濟會議로부터 歸國途中에있는 『헐』米國務長官은 目下 『하이드팍』에 避暑中인 『루즈벨트』大統領의 希望으로 歸國하자 卽時同地로 大統領을 訪問하고 今後內外政策에 對하야 重要協議를 하고 國際經濟會議失敗에 當面한 米國自身의 方針을 確定할것으로 豫想되는바 權威잇는側으로부터 듯건대 兩氏의 協議項目은 如左한것이라한다

一、弗低物價高政策翻面及그繼續程度에 關한 具體的方策

一、未拂戰債에 關한 處理及十二月十五日期限의 年賦金取立方針

一、國際經濟會議今後對策

一、加奈陀及中米諸國과의 側腹的相互的新貿易協定을 締結하야 據點을 길히 할 計劃에 對한 考慮

一、蘇聯承認問題

一、『모-리』國務次官補가 『헐』長官과 經濟政策上意見이 매우 相違하고잇슴으로 그를 他適所로 轉任시킬 件

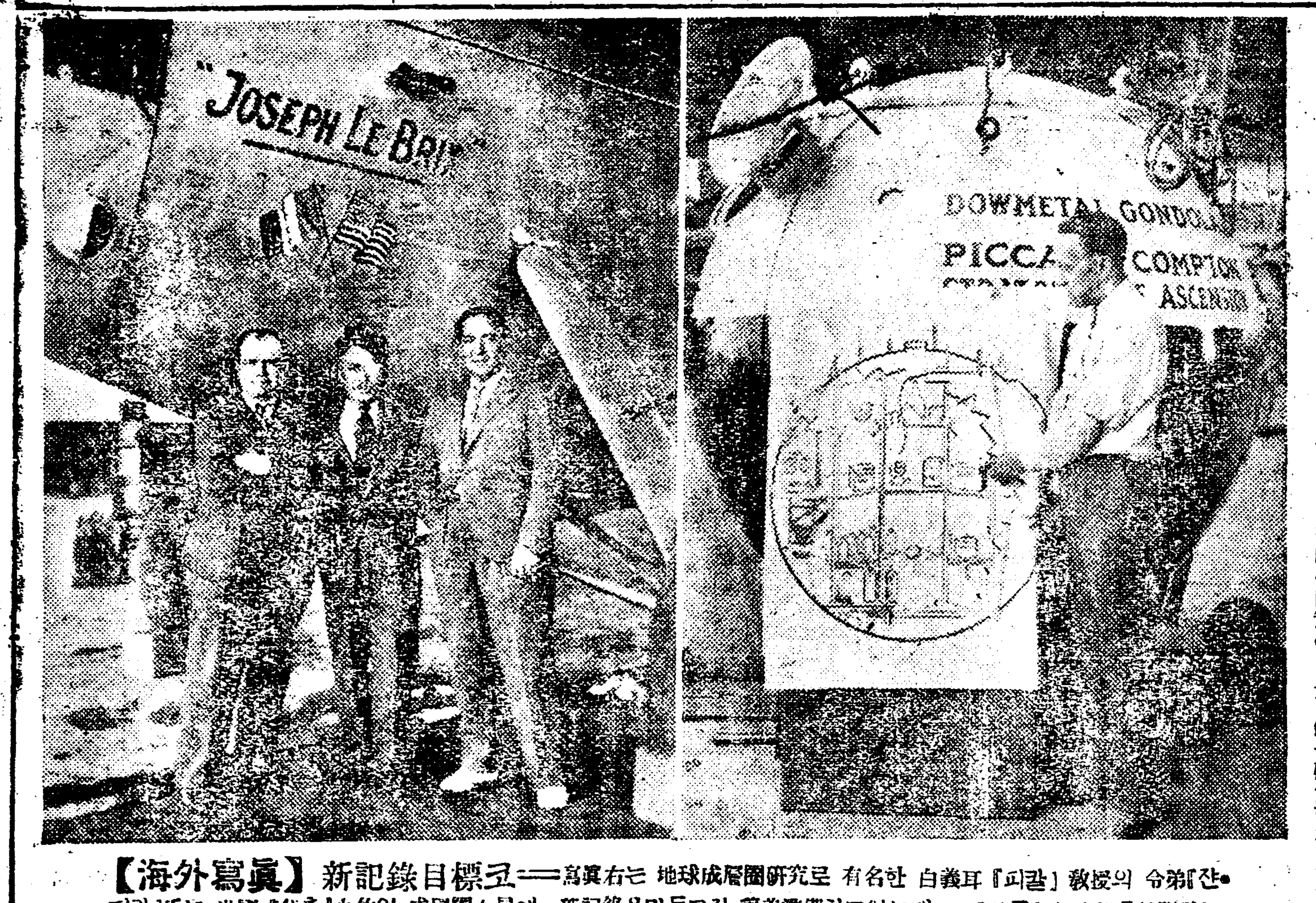

【海外寫眞】 新記錄目標코 ── 寫眞右는 地球成層圈研究로 有名한 白義耳 『피칼』敎授의 令弟 『잔·피칼』氏는 米國 『셋클』少佐와 成層圈上昇에 新記錄을 만들고자 籠着準備하고잇는데 그 『바룬』의 內部를 說明하는 光景 左는 佛國名飛行家 『롯시』 『코도스』兩氏는 故 『뷰리』氏의 遺業을 完成코자 方今氣象狀態의 好轉을기다려 無着陸長距離飛行의 新記錄을 짓고자 待機中인바 이 『롯시』氏(左) 『코도스』(右)를 訪問한 『포스드』氏(中央)

北鐵讓渡價格 五千萬留減下
交涉成立시키고자 突如蘇聯大使提議

【聯合東京二日發】 北鐵讓渡交涉의 停頓을 打開키爲하야 去七月十四日第五次會商以來蘇聯側은 首席代表 『유레네프』大使를 筆頭로 各代表가 蹶起하야 滿洲國과 日本側內田外相重光次官等과 折衝을 開催하고잇는바 二日午後四時부터 重光 『유』兩大使의 會見席上에서 蘇側은 果然讓步的態度를 表示하고 最初의 呼價二億五千萬金留에서 五千萬金留를 引下하야 二億萬金留程度까지 引下할 意志가잇다는 旨를 明細히 提言하게되엿다 卽兩者의 二日의 重要會見內容은 日蘇兩當局이다 嚴秘에 附하기를 約하얏슴으로 諸問題에 對하야 全般的意見을 交換한대 不過하다고 말하나 其實은 蘇側이 五千萬金留를 引下하겟다는 旨의 重要提議를 行한것으로 『유』大使는 重光次官에 對하야 蘇側은 交涉成立을 希望하는데서 五千萬金留引下를 決意하엿슴으로 日本政府에서도 此際滿洲側에 對하야 誠意를 披瀝하야 蘇側의 提議에 讓步하라고 勸說하기를 懇請하엿다

拓務省에 財務局新設
人事問題打開코자

【聯合東京三日發】 拓務省에서는 昭和九年度부터 豫算六萬圓으로 財務局을 新設하기로 決定하고 今回豫算에 計上하야 大藏省에 回付하얏는데 右는 從來殖產局所管에 屬한 金融租稅專賣東拓等의 關係事項을 모다 財務局에 移管하고자 함것으로 永井拓相은 이로서 懸案中인 滿蒙局으로 變하는 同時에 難局에 處한 人事打開를 期하려는것이다

石友三醫大에 入院

【電通奉天二日發】 去十九日來奉한 石友三은 腸疾患을 起키爲하야 昨一日滿洲醫大病院高森內科特別室에 入院하야 治療를 밧고잇다

蘇聯反滿[illegible] 察哈爾進出을警戒
露大使對馮態度를注目

【聯合東京三日發】 駐日蘇聯大使 『유레네프』氏는 二日午後四時外務省에 重光次官을 訪問하고 約一時間에 亘하야 日蘇間에 介在하여잇는 諸懸案에 對하야 種種意見을 交換하엿다 本日會見에서 『유레네프』大使는 最近의 中國情勢에 對하야 日本政府의 態度를 詳細質問한바 特히 目下張家口에서 反日滿旗幟를 들고 策動하고잇는 馮玉祥에 對한 態度에 對하야 熱心으로 聽取하엿다 卽滿洲國側은 一切의 反滿運動을 掃蕩할 目的으로 多倫討伐軍을 進軍하고잇는데 今後의 情勢如何로 察哈爾外지 進出하지 안을수 업슴을 蘇聯邦政府는 嚴重警戒하고잇는 모양이다

『심라』交涉에 對한 外務省案遂成立
◇……實質的條約交涉化할 方針
最惡한時의 對策도準備

【電通東京二日發】 外務省에서는 九月下旬 『심라』에서 開催할 日印通商條約問題交涉에 對한 方針을 決定하엿슴으로 二日外務省에서 外務 大藏 商工 農林 遞信 拓務等六省聯合協議會를 開催하고 外務案을 提示하고 더욱 兩三日中에 第二回協議會를 開催하야 澤田 寺尾兩代表가 携行할 訓令案은 最後的으로 決定하기로되엿는데 外務案의 大綱은 左와如함

一、現行日印通商條約의 繼續을 가장 希望하고잇스나 그것이 困難하게될境遇에는 新條約締結을 斷行하고 日印間通商關係의 漸定的協約을 締結하게될것

一、條約交涉에 잇서 現行條約의 最惠國待遇約款의 存續을 主張하는 困難한 境遇에는 相互主義條項을 設定하야 日印間通商關係의 圓滑을 圖할것

一、日本政府의 正當한主張과 要求에도 不拘하고 印度政府가 十月十一日로 日本을 無條約國으로 할 境遇에는 日本도 對抗的措置로 講究할 意思가잇다는것을 表明할것

一、一九三三年印度產業保障法實施에 잇서 日本品에 對하야 顯著한 差別待遇를 與치말고 新關稅率을 可及的低率化하기를 極力要求할것

【電通東京三日發】 日印 『심라』會商問題에 對하야 外務省은 英國政府에

一、印度政府代表에게 全權委任狀을 附與하야 『심라』交涉을 條約化하는 外交交涉으로 轉化할것

一、日印交涉成立以前에 現行日印通商條約이 失効하게될 境遇에는 日印兩國을 無條約國되지안케하기 爲하야 暫定的協定을 設定할것

等二點을 嚴重要求한바 只今까지 英國政府로부터 公式回答은 업고 非公式意思表示에 依하면 印度政府에 對한 外交交涉權附與는 困難하고 暫行協定設定에도 亦是 難色이 잇슴으로 外務當局은 자못 悲觀하고잇스나 如何든 『심라』交涉으로 實質的條約交涉化할 方針으로 最惡의 境遇에 處할 對策外지도 準備하야 萬全을 期하고잇다 그리고 英國政府가 印度代表에 全權委任狀을 附與치안는 境遇에는 日本代表에 對하여도 全權委任狀을 附與할수업슴으로 政府代表로 內定된 澤田 寺尾兩氏를 中止하고 따로 適任者를 詮衡할 모양이다

『파죨』族에 二次爆擊斷行

【電通심라二日發】 英國空軍은 『파죨』族의 激化를 衛壓키 爲하야 一日夜에도 引續低空飛行으로 第二回爆擊을 行하엿다

人事異動問題로 三相共同戰線配布
拓相進退問題가 憂慮

【聯合東京二日發】 外地人事異動問題에 對하야 永井拓相對南遞相鳩山文相間의 意見對立으로 全然停滯되여 現在의 形勢로는 어느 一方이 讓步치 안흐면 解決되지 못하리라고 觀測되든 問題에 對하야 兩者를 斡旋하고잇든 關係局長은 三十一日夜三土鐵相을 訪問하고 遞相의 態度를 緩和식히기에 盡力하기를 懇請한 結果 鐵相은 一日定例閣議에 압서 遞相과 懇談하엿는데 拓相이 前般遞相에 對하야 再三讓步한 人事는 一切異動치안켓다는 言質을 與한것 其他의 事情을 聽取하고 비로소 遞相의 主張이 當然하다고 贊意를 表하고 堀切翰長의 讓步에 反하야 鐵相도 遞相을 支援하겟다는 態度를 表明하게되여 여기서 政友會系出身閣僚인 鳩山文相 三土鐵相 南遞相은 共同戰線을 取하고 民政黨出身永井拓相에 對時하야 深刻한 對立情勢를 現出하게 되엿다 따라 拓相의 異動原案에 修正을 加하지 안는限 四日閣議에 上程難케되여 拓相의 進退問題가 憂慮되게되엿다

結局圓滿解決乎
首相、鐵相農相에게 斡旋依賴

【電通東京三日發】 植民地人事問題에 關한 永井拓相、南遞相鳩山文相의 確執이 依然解消되지 안코 齋藤首相은 些少한 問題로 內閣不統一을 暴露하야 各方面에 惡影響을 及할것을 憂慮하고 三土鐵相을 介하야 南遞相을 說服하는 同時에 二日午後堀切書記官長은 後藤農相과 會見하고 盡力하기를 依賴하는 同時에 三日鳩山文相을 訪問하고 諒解를 求하야 四日閣議에서 完全한 諒解를 어든後圓

背反한 陳濟棠
反國民黨派가 注目

【電通奉天二日發】 廣東獨立을 宣言한 廣東派陳濟棠은 蔣介石暗殺을 企圖하고잇든바 蔣의 懷柔策에 걸녀 反國民黨派를 背反하엿슴으로 이제는 反對로 反國民黨派로부터 注目을 밧게되엿다고 當地某所에 入電이 잇섯다

政友會聯合論者 他黨에 積極交涉
今後發展이 注視된다

【聯合東京三日發】 政友會가 從來의 看板을 改變하야 別項과 如히 政黨聯合論에 對한 方針을 內定하엿슴으로 政黨聯合論은 드듸여 思想乃至理論의 領域을 脫出하야 公然黨內의 反對者에 게말하야 黨內 『쿠라-드』하는 同時에 他黨과의 間에도 어떤 程度의 交涉이 積極的으로 開始되리라고 觀測됨으로 今後의 展開는 非常히 注目되여잇다

政友會內에 一大變動招來
擧國一致的態度說有力化
政局에는 重大影響

【電通東京三日發】 政友會의 難局을 打開하야 黨의 更生을 企圖함에는 時勢에 適應할 政治機構로 黨의 最高指針을 하여나가는 外別途가 업다는 議論이 漸次首腦部間에 擡頭하야 이의 具體方策으로서로 過去一切을 淸算하고 虛心坦懷 政黨聯立或은 合同으로 所謂擧國一致하야 非常時에 適當한 態度로 나올것이라는 意見이 有力하게되여 漸次黨內에도 擴大하고잇는바 昨二日午後三時부터 本部에 開催된 總務會에서는 黨의 動向을 求하기로 意見이 一致되엿다 이것은 政友會從來의 方針에 一大變革을 招來한것으로 今後政局의 推移에 重大影響을 미치게할것으로 一般의 非常한 注目을 하고잇다

拓相異動案을 首相에게一任

【聯合東京三日發】 外地人事異動案은 南、鳩山、三土等三政友出身閣僚의 策動으로 俄然永井拓相과 對立狀態를 現出하야 益益形勢를 惡化케하고 따라 內閣不統一의 醜態를 暴露하야 拓相의 面目問題를 惹起할 憂慮가 잇슴에 鑑하야 齋藤首相은 事態가 重大한것을 憂慮하고 午後八時四谷私邸에 南遞相의 來邸를 求하야 異動原案에 對한 遞相의 眞意를 訊하고 圓滿한 解決策에 對하야 意見을 交換한結果 南遞相도 此에 同意하엿다 따라 結局原案은 多少修正을 加하야 四日閣議에 上程될것은 確實하다고 觀測된다

六次北鐵交涉 四日開催

【電通東京三日發】 北滿鐵路讓渡에 關한 蘇滿第六次會商은 來四日午後二時부터 外務次官官邸에서 開催하기로되엿는데 『사베-든』側은 其態度와 主張을 억마큼 緩和하는것이라고 觀測되여잇다

日滿蘇三國 係爭問題協議
蘇聯大使重光次官과 會見

【電通東京三日發】 駐日 『사베-든』大使 『유레네프』氏는 二日午後四時外務省에 重光次官을 訪問하고 目下日滿蘇三國間에 係爭中인

一、北鐵讓渡

一、『포크라니치나야』와 『마찰스카야』의 鐵道封鎖及車輛引入

一、滿蘇國境決定

一、第二麥平丸抑留

等諸問題에 對하야 사베-든側의 態度를 說明하는 同時에 事件解決促進을 要望한데 對하야 重光次官은

一、北鐵問題는 『사베-든』側이 四日第六次會商에서 讓渡表를 實質的으로 討議하기를 바란다

一、鐵道封鎖는 蘇滿間에서 直接解決할 性質의 것이 안이다

一、蘇滿國境問題는 日本으로부터 國委員會設置를 提議하고 具體案을 作成하는 中이다

一、麥平丸事件은 貴國政府가 誠意로써 圓滿히 解決하기를 希望한다

는 旨를 答하야 日本의 意向을 傳達하고 따라 大使는 馮玉祥의 抗日行動이 蒙古로부터 西伯利亞方面에 動亂이 波及될가 警戒하야 日本側에서 蒐集한 情報를 聽取하고 午後六時本會見을 終了하엿다

米國中南米와 『쁠럭』經濟企圖
加奈陀動向이 注目處

【電通華盛頓二日發】 米國政府는 인프레政策에 依하야 國內恐慌持續을 打開하는 同時에 對中南米貿易振興을 企圖하고잇는데 世界經濟會議失敗後 特히 重視되여잇는것은 『카나다』及 『라텐』 『아메리가』諸國卽中南米와의 『쁠럭』的提手政策으로 右諸國과 個別的으로 貿易에 關한 相互的新協定을 締結하야 南北米兩大陸內의 通商을 刺激하려고하는 一種의 貿易 『몬로』主義라고 稱할수잇는것으로 來六日 『하이드팍』에서 行할 『루즈벨트』大統領과 『헐』國務長官의 會談에서 具體化되면 英帝國 『쁠럭』과의 關係上 『카나다』에 關하여는 注目할 關係를 招來하리라고 觀測되여잇다

米大藏省保有 現金十五億圓

【電通하이드팍二日發】 七月三十一日부터 公開되는 政府에서 發行한 諸復興公債及國庫證券 約三億五千萬弗은 應募超過의 好成績으로 現在大藏省의 現金은 約十五億이라는 巨額에 達하고 『政府는 現今米國史上未曾有의 大金을 保有하고잇다』고 發表하엿다 이 巨額의 現金保有로 政府는 인프레政策을 틋대로 實施할수잇게된것으로 大統領近者는 『政府는 如何한 政策에나 如何한 要求에나 應할 實力을 어덧다』고 말한다

米國의 蘇聯承認은 時間問題

【電通하이드팍二日發】 『루즈벨트』大統領이 『經濟』州二日發 『루즈벨트』大統領에 側近한 米政府側의 有力者로부터 聞知한바에 依하면 米國의 蘇聯承認에 對한 『루』大統領의 意向은 只今에와서는 單純히 時間問題로 되여잇다고 解釋된다 따라 適當한 機會를 보아 正式承認을 發表하야 使節을 交換하는데 外지 ……

八面錄

◇有名한 東洋史學者 『그로스』氏는 排滿家의 攝政로 大連서 上陸拒絶

◇儒教의 東洋에와서 푸대접 밧는 東洋禮讚家의 身勢도 可憐

◇雪上加霜으로 車中一行이 車費問題로 車掌과 말썽이 되어 잘못되면 京城以南은 三等車로 모시게될듯하다고

◇이야말로 흥정업는 排日家養成過程

◇倫敦에는 毒瓦斯應用의 깽團이 나타나 警察이 大緊張이라고

◇깽團의 毒瓦斯쯤으로 世上이 騷動한다면 아직도 天下는 泰平

關東海山錄 (2)
延專敎授 爲堂 鄭寅普

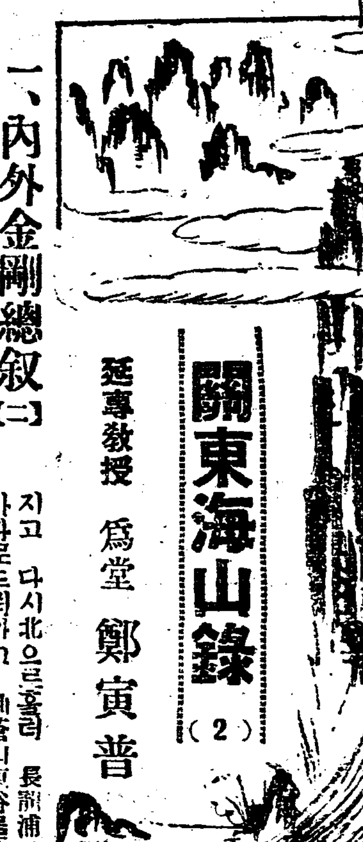

一、內外金剛總叙【二】

山幹이 南北으로 縱貫함이 거려함으로、東谷 西谷의 흐르는 물이 서로 넘지못하야 이에 山枝를 조차 水勢 또 派分하게되얏나니 仙蒼山北谷물과 錦繡峽東谷물이 다각가 비슷 北으로흐르다가 仙蒼山北谷물은 먼저 錦繡峽물은 그다음으로 九霞洞이라는 洞口압해서 東龍川목一帶巖谷으로브터 西으로흐르는물을 만나가지고 다시北으로흘러 長箭浦口에서 바다로드러가고 仙蒼山東谷물은 三派가合流되야가지고 屈曲하야 東으로轉向하다가 注驗海口에서 바다로싸지고 五條山北谷물도 또한 三派로 나누엿는데 兩派는 沂谷으로나와 서로 얼린뒤 비슷 東으로 흐르다가 千佛洞압헤서 北流東折하는 遠谷물을맛나 야울려 屈曲東向하다가 海口를 얼마남기지아니하고 文殊北谷으로흘러 東迤하는물과 아울르자 다시 두갈래가되야 入海하는 목이달르게되얏다 溫井嶺東谷과 神溪목東谷의물이 다大川이니 溫井嶺東谷물이 文殊、觀音두峰사이에이르러는 寒霞溪라이르고 이어 東流하야 溫井里압헤오면 溫井川이라 이르는데 이로부터 觀音峯東北谷물을 바드며 神溪목東谷물은 神仙臺를 오른편으로두고 어슷東으로가다가 玉女峯北谷小溪와合하야 一广臺에이르면 玉流洞으로부터 東流北折하는 長川을 맛난다

◇……◇

玉流洞의上流는源派ㅣ자못만흐니 玉女峰東谷의二派와 毘盧峰東谷의三派와 月出、彩霞두山連峯의北谷의二派와 九井峰北谷의一派와 모다여덟이요 이八派外에도 小澗、短溪가만흐나 이루枚擧할수업고 八派의滙合하는것을말하자면 月出、彩霞두山連峯의 北谷으로부터나오는二派는北으로얼마흐르지아니하야서로合하야가지고다斜東迤西하다가 霞盧東谷의幹流一派가 次第로 左右側派를 掖合하야가지고 나려오는것과얼리어、비스시 東轉하는데 右편으로玉女峰一派를먼저 끌어잡고 左편으로 九井峰一派를 그다음거두어 좀北進하다가 玉女峰一派의 長川을 마저휘여너흔 그목을 玉流洞이라한다 一广臺로부터 이어 東으로흘러 神溪川이되고 다시 世尊峰으로부터 東流北屈하는물과 九沼洞으로부터 動石洞으로 東流하다가 集仙峯北谷물을만나 北折하는물을 先後로얼려가지고 이어 東으로흘러 寂滅峰으로부터 東出、北折、東迤한물을거두고 다시 東出、北屈할지음에 栢田峰으로부터 東出、北折한물을모아 屈曲北進하는데 溫井川의長流ㅣ東來하다가 서로 集合하게되니 여긔서부터는 溪身이커저 江流와갓고 여긔서부터東迤하야 海口를 얼마남기지안코 北下하는 溪流와 얼러 흘러드러간다

◇……◇

內水岵東谷물은 左편으로 月出、彩霞두山連峯의 南谷으로부터 흐르는물을밧고 右편으로 彌勒峯後麓 北谷으로부터 흐르는물을바더 東迤하다가 彩霞峰南谷물을만나고 다시 이어 東迤하야 七寶臺를 右에다노코 隱仙臺압헤서 南注하는 谷水를 얼르고 다시 萬瀑重谷의小澗을더하야 屈折南轉하고 다시 東迤하다가 彌勒峰東谷으로부터 中內院、險阻속으로 灣折하는一帶溪流와 內水站東谷으로 七寶臺를 지나 어슷 北折한 一帶溪流ㅣ合流하야 南遶를 고처 시 東屈하고 또다시 南으로 라오는 外流와合流北進하는 長溪를맛나 이어北流하나니 우에말한 北下

◇……◇

하는溪流라는것이 곳이줄기를이름이다 대개 彌勒東谷물은 아조 南行할듯하고 內水站東谷물은 바로 東行할듯하든것이 南發北下하는 長溪로 後先注集하야 마츰내 神溪、溫井과 가티 海口로向하게되얏다 이는 모다 金剛東谷의溪派요 五峰、溫井西谷의溪流는 차례로부터 西迤南折하야 金剛川이되나니 이로부터 屈曲合流하야 金城、狼川春川으로 漢江외지達하는물이라 毘盧峯西谷一派는비슷北으로 三聖목一派는 비슷西로 後盧峯北谷二派는 비슷北으로 險谷을따라흐르다가 毘盧峯、三聖목의二派는 먼저合하야 南迤西折하야 後盧二派의合流한 南來溪流와 九成洞에서 서로얼려 金剛洞을지나 金剛川으로合하고 毘盧峯南谷溪流는 西迤하야 衆香峯東谷물과얼려 조곰더西迤하다가 內水站西谷물의 西迤하야 오는것과 서로모여 흐르는물과 合하고 이어 西流하다가 다시 衆香峯南谷 물을모으고 다시또 迦葉峯南谷물을 外지收納하야 西으로 迤下하다가 永郞峯西谷으로부터 南迤한 溪派와서로얼려 이어또 西迤하다가 望軍臺西谷물이 이에合하고 다시 南下하야 彌勒峰西谷물과 白馬峯西谷물을 合流한줄기를 바더가지고 또한 南來하는 數派外溪와 어울려 金剛川下流에 合流되야흐르는데 아즉 合流되기前 東金剛川이라 이름하야 西쪽에 잇는 金剛川과 區別하얏다 이는 모다 金剛西谷의溪派이다

【訂正】 前回第三欄第三行 『石峰의原幹으로말하면』의下에 『北百鼎峰으로부터 南으로 外水站(外霧在嶺이라訛傳됨)外지 이르기縱으로 約二百餘里이오 가장먼』이 脫落되엿삽기訂正함

往十里永尾橋附近에 疑問의女子慘殺屍

食刀로亂刺하야屍體는血塊化

警察은乃夫를引致

삼일아침네시에 부외상왕십리(上往十里)칠백이십번지 황종영(黃鍾英)의집건넌방에 사는리재영(李在榮)(四五)은그의안해송복순(宋福順)(四八)이가 그곳뒤영미교(永尾橋)녁가 솔숩풍지에서 자살하얏다고 황급히왕십리경찰관주재소(往十里駐在所)로달려가서신고하얏슴으로그주재소에는 곳동대문경찰서로 그사실을보고하얏다동경찰서에서는서장사법주임경찰의(警醫)이하서원여덜명이 현장에급행하야 그시체를검시하여본결과목에칼로찌른상처가잇스며시체는일천신에 피투성이로 되어잇고시체의머리겻헤는 한자가량되는 피무든조선식칼한개가노여잇섯다 타살의혐의가 농후함으로죽은녀자남편리재영을동경찰서로 데려다가방금취조중이며 시체는경대병원법의학교실(帝大病院法醫學敎室)로운반하여다가 오전열한시반부터국방(國房)조교수집도로동대문경찰서전중(田中)사법주임과경긔도 이견(二見)형사계주임립회아래해부를하는중이다

他殺嫌疑濃厚

野村刑事課長 談

권기왕십리의살인사건에대하야 자살인지 타살인지 경찰당국에서는 큰의문을품고잇다는데 그에대하야 경긔도 야촌(野村)형사과장은다음과갓치말하엿다 「글세요 나도보고만둘엇스니까 확언을할수업지만 현장의 여러가지 상태기타로 관단하면 자살이라고는 볼수업스며 타살의 혐의가농후하여 지금 그진상을조사중입니다」

同棲한지不過五朔 夜半、疑問의言爭

◇各各데리고온자식이잇서

男子는牛肉行商職

권과죽은녀자의 내외는 올려사월에현주소로 이사하여와서 살고왓섯는데 그들은 서로내외가된지 오륙삭밧게 되지안햇스며 녀자의 더리고온두딸(큰아이는음천(열세살) 적은아이는 적은음천(열살))과남자의아들(황이(여덜살))하나와 권부다섯식구로 남자가소고기행상을하야 생활을하고왓섯다 죽은녀자는 룡산(龍山)에 장성한아들과 며느리가잇섯스며 남자는황해도(黃海道)사람으로 시골에는그의본안해가 떠로살고잇다한다 그들내외가 현주소로 이사하여오기전에는 동소문안에서 살앗다하며 녀자가칼에찔려 죽은삼일새벽한시경에 두부부끼리 싸홈을한일이잇다고한다

殊常한男便行色

夜半에自殺이라고騷動

同居者 李氏 談

리재영의 집주인 황송영의안해리씨는 다음과가티 말한다 ── 아마새벽 네시쯤이엇습니다 그집아이들이 엄마어데 갓느냐고작구 찻는소리가 듯깁되다그러나와 그아이들의 아버니는 설마 어데가겟느냐고 뒤간에갓는지 알수업다하면서 밧그로차저나가서 한참돌아다니다가 갑작이 울면서 아이고 이일을 어쩨스면 조켓냐고 소리를지르기에 이웃사람들이 모다 잠을깨여서 나가보니 그의안해가 풀밧헤서 자살을하엿다고 소동을합되다 그들은 녀달권에이사온이들로서 녀자는밧게 놀러나가는일도 권연업섯습니다 이삼일권에는 속에 아이가들엇스니 장성한 자식들에게부끄러워서 엇지견듸나하면서 몹시 근심을합되다 운운

◇…피살된 녀자의살든집 (上×표)

현장검시광경 (下×표)

技競運動

實業聯盟陸上競技 鐵道優勝

◇對總督府決勝에◇

京城實業團陸上競技리-그決勝總督府對鐵道戰은二日午後四時半부터京城運動場에서行한바結果「8•5對46•5로鐵道優勝하엿다 當日의經過는다음과갓다

▲千五百米 一着邊龍煥(總)四分一九秒 二着白圭福(鐵)三着柳海鵬(鐵)四着郭興根(總)
▲投砲丸 一等藤田(鐵)一一米六九 二等李俊甲(總)一一米四七 三等劉約翰(鐵)一一米四二 四等家永(總)一〇米二六
▲走高跳 一等上原筒井(鐵)一米六七•五 三等松田(鐵)家永(總)
▲百米 一着 西(鐵) 一一秒一 二着矢野(總) 三着山中(總) 四着堀井(鐵)
▲高障碍 一着矢野(總) 一七秒八 二着喜田(鐵) 三着堀井(鐵) 四着家永(總)
▲投圓盤 一等劉約翰(鐵) 三六米三•五 二等藤田(鐵) 三六米〇九五 三等永澤(總) 三三米八一〇 四等李(總)三一米六八〇
▲走巾跳 一等矢野(總) 六米一四 二等松田(鐵) 五米九〇 三等筒井(鐵) 五米八六 四等山中(總) 五米八二
▲四百米 一着西(鐵)五一秒三 二着矢野(總)三着深津(鐵)四着堀井(鐵)
▲五千米 一着邊龍煥(總) 一六分四〇秒二 二着柳海鵬(鐵)三着白圭福(鐵) 四着郭興根(總)
▲投槍 一等劉約翰(鐵)五三米九〇 二等家永(總)五三米四八 三等筒井(鐵) 四九米〇七 四等原口(總)四一米四四
▲棒高跳 一等山本(鐵)三米七〇 二等渡邊(總) 三米四〇 三等西村(鐵)三米三〇 四等永澤(總)三米
▲八百米競走 一着邊龍煥(總)

府營水泳場 九月十七日부터開場

京城運動場에新設하는 府營풀은 這間工事를 急히하고잇는바 不遠에竣工될터임으로來九月十七日開場式을 行할豫定이라하며 當日은東京으로부터 오림픽水泳選手數名을 招聘할터이라한다

解剖結果는 他殺이有力

의문이 중첩한 송복순(宋福順)의시체는삼일오권열한시반부터 경성제국대학 법의학해부실(法醫學解剖室)에서 국방(國房)조교수의 집도(執刀)로 경긔도경찰부이견(二見)경부동대문경찰서삼천(森川)서장전중(田中)사법주임등 립회일에 해부를개시하야오후 한시반에 맛첫는데해부해본결과는 자살이 아니고타살인것이유력하게되엇스며 범인은흉기로써 목을가로찔러서죽인것이라한다

共產黨十一名 警官隊가射殺

◇間島老頭溝에서

간도연길현위자구(延吉縣葦子溝)에근거를둔무장공산군(共産軍)은근자에로도구(老頭溝)를습격하려는 계획을 세우고잇다하야 그곳경비대는 긴장하야잇든중 이일오후에 로도구영사관경찰분서원 륙명과 그곳경비대장이하 십일명이 출동하야팔십여명의 공산군과 대전한결과공산군 측에서십일명의사망자가 잇섯고 권총두자루가다 몰품이몰수되엿다

長湍郡廳은 反對不計코移轉

京畿道의方針決定

경긔도 장단군청(長湍郡廳) 이권문제에관하야 이일오권 열시반 읍내대표수명이 서강(西岡)지방과장을 방문하고 다시반대진정을 하엿다 도당국(道當局)에서는 장단군청은 원래군내의중앙인 고읍면(古邑面)에 잇든것을 현재의장단읍으로 이권한것인데 다시약십리가량 상거되는 역(驛)권으로 이권코저하는 것이다 역권에는 이미 경찰서(警察署)도 이권되야잇고 거리도 겨우십리박게안됨으로 군민도별로 불편을늣길것이 아니다 다소 반대가잇드래도 단연이권할의견을 가지고잇다고하며 총독부(總督府)에서도 반대의 리유가 장단면의번영에만 영향될뿐이고 도당국이행정상 필요로 이권을 단행하면 무리하게가섭하려고하지안는다고한다

發禁書籍所持 怪靑年을檢擧

【平壤】 이일오권륙시류분북행렬차에서 평양역에 하차한사칭박대선(朴大善)(二三)이란청년을 평양서고등계원이 본서에다리고가서 권포(田浦)고등계주임이 취조를진행하든중 회중에서는 발매금지중의 파격서적다수가 발견되엿고 그밧게도불온한문서를 휴대햇든것도 발견되엿다 상당히 중대한사건에 관한혐의가농후하다하여 원적지에 신원조사하는동시에 계속 엄중취조중이라한다

아이차저주오

부내루하동(樓下洞)일백이십사번지 리민승(李敏承)의 장남 창영(昌榮)(七)은 이일오후세시에 거리에 구경하러나간채로 밤이늣도록 도라오지안흠으로 그의부모는 엄려중이라한다

榮州事件被疑者 前後十七名釋放

殘餘도不日釋放貌樣

【榮州】 경북영주경찰서에서는 오래동안 취조를받든 공산당사건(共産黨事件)의피의자이십명 중 지난이십칠일에 팔명은그들의부형에게 맛기여 석방하엿다는것은 이미보도한바어니와 남어지십이명중 지난이십팔일에는 권태옥(權泰沃)송영호(宋永祜)외이명과 이십구일에는윤비탁(尹非卓)박승서(朴承緖)박희양(朴熙陽)박승헌(朴勝憲)등네명과삼십일에박승택(朴勝澤)등 권후십칠명을 린차석방하고 남어지셔명도 불일석방 하리라고한다

沖繩地方一帶에 世界記錄的猛颱風

秒速五十米突로被害는莫大

無線電大鐵塔도崩壞

【聯合東京二日發】 일일새벽부터 중승(沖繩)지방을 습래한태풍(颱風)은 그후점점 험악하야 일일오후열시이십분에는 풍속(風速) 사십팔미돌로써 마츰내 긔상대(氣象臺)의 풍력계(風力計)를 파괴하고 최고오십미돌』에 달하야 세계제사번의긔록을지엇다 이로인하야 중승지방의 피해는적지안어 나패무권대(那覇無電台)의 철탑이문허지고 가옥의 도괴 류실 선박(船舶)의류실 침몰 교량(橋梁)의 류실등손해가크며 농산물에잇서서도 사탕수수가흔 현내의중요산물은 반수이상이나 거두지못하게되엿다 그리고 이태풍은 이일까지도은치지안코 아직도 맹렬히 불고잇다한다

鹿兒島에颱風

【電通鹿兒島三日發】 일일록아도지방에는 삼일아츰부터 폭풍우가잇서 풍속(風速) 삼십오미돌로해상(海上)의교통은물론 륙상의운수긔관(運輸機關)도두절되고 권신권화와 농작물의피해도만흐며 도괴와 침수가옥도상당히 만으리라는데 태풍(颱風)의중심은삼일오권아홉시반 록아도상해(上海)간을 중심으로 북쪽으로 진행중이라고한다

安城學院事件 五名公判에

三日午前豫審決定

경긔도안성군죽산(安城竹山)농우학원(農友學院)을 중심으로하야 공산당(共産黨)혹은 공산청년회(共産靑年會)를 조직할야고 획책하고 그학원생도중우수한자는 선발하야 「피오닐」학원교사 정상귀(鄭祥奎)등 좌귀다섯명에 대한 치안유지법 위반 절도(窃盜)사문서변조(私文書變造)등사건은 삼일오권열린 시에권부 유죄로결정되어 공판에회부하엿다 그들은 권긔의계획을 성취하다 고비서부(秘書部)재무부(財務部)통신부(通信部)통제부(統制部)등각부서를조직하야활동을하다가 채완성하지못하고 안성경찰서에 발각되여 모다체포되여버린것이라한다

公判附者氏名

▲慶南晋州邑本町 一名鄭祥奎(二〇)
▲京畿道安城郡二竹面長院里 李炳宰(三一)
▲同郡同面長陵洞 沈蘇相(二七)
▲同郡同面斗峴里 尹一男(二〇)
▲同郡同面長湲里 尹璘榮(二〇)

協成實業校 珠算講習會

來七日부터

시내협성실업학교(協成實業學校) 에서는상계(商界)에종사하는일반인사들을위하야오는칠일부터 삼주일간 예정으로동교강당에서하긔 주산강습회(夏期珠算講習會)를개최한다고 한다

天氣豫報

東北의風雨

昨日沖繩附近에잇든 優勢한颱風은漸次北上하여 今朝는東海北部에잇고 其進路를北東에轉向하려고한다 其結果全朝鮮은大槪天氣는危惡하고 南西岸은暴風雨로되엿다 高氣壓은本邦의東海岸압바다에버커잇다 今夜부터明日까지 北과東으로부터오는바람은强하고 비가오겟다

昨日의氣溫 最高 三十二度六 最低 二十三度二 今日正午溫度 二十六度

湖南災地를차저서

特派員 申敬淳 發【三】

滿目悽愴、惡臭觸鼻

出水當時가夜間이되엿드면

淳昌邑은全滅을未免

순창읍내의 피해는인명의 희생된자가 열하나이고 중상을입은자가여섯명이며 기타부상 자는 수효를 이로써일수가 업다고한다 물이내밀기를 아츰여섯시와 일곱시의 사이엿기째문에 인명의피해자중에는 아츰식사를하다가 참혹한화를당한 사람까지도잇섯다고하나 실상은 물이아츰에 내밀기까닭에 인명의피해는적어진것이라고한다 만일에 그물이밤중에 내밀엇다고한다면 순창읍에는 사천여명의 주민은 모두 몰쇄하게도 아니할수업섯스리라고한다 엇재그러냐하면 읍내천호수 구백삼십호중에서 팔백삼십일호가 피해를 당하얏고 그중에도더문이도업시 떠나간것이 칠십호이며 전괴반괴의 도괴와침수된 이상으로 침수된집이 도합 칠백오십오호엿고농작지의피해가 밧(田)만개산(槪算)이 침수되고 검은 것이 일백업시 매몰,류실된 것이 일백십칠정보에 사만륙천원 가량이고 답논(畓)의 류실매몰된것이 삼백이십정보에 십이만팔천원——이니라 권군의 피해개산입——이며 각상점의 상품손해만도 십이만원가량이나 된다고한다

◇

리재민들은 처음에 보통학교에 수용하얏스나 사천명의 안간을 다수용할수업서 경찰서 연무장을치우고 수용하얏스나 그래도 사람이 남어서면사무소 직원군청원경찰서원 들이총동하야 부근유력자의 집사랑들을 치워 모도수용식인다 읍이십륙, 칠량일은주먹밥을 논아먹이고 이십팔구량일부터는 량식을 배급하엿는데 지금은옷날이 들고물이세이니까 모다문어진 집이나마집으로 도라가고그중 팔백팔십명의리재민은 의지가지가 업는사람들이라 도라가려야 집도업고의지하려야 친척이 업서아즉보통학교에서 구호를받고 잇다고한다그러나 군이나면 에서도비용의발 곳이업서 곳구호의손을 예이지아니치 못할경우에 잇는데이 커부러는 곳곳이 복흥(復興)의 역사가시작 됨으로그네들도품을 팔아서라도 입에풀칠들하라라고 하나그중에 로약(老弱)으로 버려먹지못 할리재민이일백 이십명가량이나 되는데그들은,엇지하면 조흘지 방도가업서 가슴이 답답하다고 군청사회주사는 몰탄을하고 안젓다

◇

우물(井)이 만어서구백우물에도 유물이침수되여 개소나되여 집집마다 우물이잇다십하된 형편인데 아즉까지도 미처손이돌지를 못하야서이우물들의 소독을 못하엿기째문에 음료수의 불량으로리재민들은 다시철대의 보건상위협을늣기고잇다고한다 그우물을 쳐버고 소독을식이다면 칠백여개나되는것을 한두사간이나 하루이틀에할수도업슬뿐더러아즉도 약품의 결핍과 사람의부족으로착수치못하얏스니 무엇보다도 커일긴급한일이며 근권는 어케동신에도 잡간소개한것과가치 문어진집의 집통이은 집(藁)짚새와 침수된곡식의 썩는냄새로 코를들수가업는데 거기다가 물비린내와 각커변기(便器)들이 넘처난 데소변의악취가 한데뒤석겨무어라고 형용하야 설명하기어려운에에,키질이되여사람의 비위를상하는데 음료수까지 그리코보니 벌서부터설사(泄瀉)의 환자의 배아리환자가 발생하기 시작하엿다고한다 그러나위생비(衛生費)는 순창권군의 예산이 오백원밧게 아니되는데 그것을가지고 우물을 소독시킬것과약품을 배급시킬것에 쓴다면다털어너어도 모자라는데 아모리 비상시이기로 니일년쓸예산을 그대로 한꺼번에쓸수도업고 그러타고 그커잇슬수도업서 당국자는 머리를앓코잇는중이며 이곳은 교통이담양(潭陽)으로 통하는길과 남원(南原)으로 통하는 두길이잇슬뿐인데 두길이모다 이번수해로수십곳식 결단이낫는데 결단난개소에는 십여길식이 그대로 들리쌔거 단애(斷崖)가된곳이만흐며 「량(橋梁)」 소(沼)가된곳어바닥이 폭패여 도커히 일주일로만어서 통하는 교통을회복할도리가 업습으로 약품이나 어염(魚鹽)의운반이 극히곤난하여 큰곤케이라고한다

工場門前에서 出入職工檢索

朝窒會社通勤出入職工을

反戰삐라事件으로

【興南】 지난이십팔일길소비료공장부근에「반권데-」를압두고비용이 극히불온한 격문다수를산포하엿다 함은이미 보도하엿거니와 이격문사건이 발생되자흥남서에서는 극력범인을 엄탐중이며 동시에삼일부터길소회사로 출근하는 직공수천명을 경비게문권에서 일일이신체수사를 하여스나 아즉이 러타할만한것을발견치못하엿다한다

今村洋行 京城府鍾路二丁目五六

조선그물 낙시제구

投網 四分目 五分目 五分目

새잡는그물

其他各種낙시제구

새잡는곤곤이

吉備商會 永樂町二丁目 電話本三一四番 振替京城四三二八番

登錄商標 登錄商標

京城 대륙

고무靴界元祖

大陸고무

京城中林洞一五五 大陸고무工業株式會社 專務取締役 李圭元 電話本局三三八番 振替口座京城一二八一番

總販賣部 京城鍾路(舊裁判所前) 電話光化門長七六五番 振替口座京城七二三三番

總販賣部支店 京城南大門通四丁目(南大門市場鄉便) 電話本局七五四番 振替口座京城三七七五番

新運의開拓은

灘翁先生에게

先生은 初年九歲에 運數不幸으로 江原道金剛山에 入身修道할時에 二十七年間을 觀相法其他四柱身數財數擇日法等을能히通神하엿다 自信下에 出世하야사오니 運命에 吉凶禍福을알고저하시난 諸位에서는 左記場所로 來問하시압(但地方에게신분은 四柱와寫眞을보내시오) 場所는東大門外昌信洞六五二ノ五號

人相評論研究所 白

入札廣告

一入札 七月卅日까지 開札 七月卅一日午後三時 開札場所 沙里院沙里昌農園

一果樹本數 約千本 貼數約

林檎都賣

沙里院西里一五五 昌農園 主 崔昌灝

但果實에限함

恩給

長期及短期低利立替

京城笠井町百五番地 富國昌業社

現行市價 三分의一 投賣

十五年保險付 (先金注文送料負擔)

瑞西製 夫形 十五石入金側 アンクル 市價二十圓의品 特價六圓七十錢也

瑞西製 十六形 十五石入 純クローム側 實用アンクル 市價十六圓品 特價四圓七十錢也

◎時計를買入하시려는분은 必히 本洋行時計部로 一次問議後로決定하시오 今般斯界에 大發明인 合理的實用品으로 八金同樣 不變色代用金側이 世에 破天荒의 注文 殺到 每日 絶對好評의 感謝狀이 各地로부터 나날이 이르오니 的事業을 모르시는분은 本店에紹介하시면 以上特價로 安價로 販賣하오니 文書로 注文하시면 即送함 (代金引換은 拾錢加)

時間正確 絶對保證 (商報) 信用本位 (進呈)

新義州郵便局私書函 四二 振替京城 九五〇番

歐米洋行時計部

創立明治參拾貳年

倉庫業兼營

株式會社 朝鮮商業銀行

京城府南大門通二丁目百拾壹番地

頭取 朴榮喆 專務取締役 堀正一

支店 京城南大門, 同鐘路, 同東大門, 同本町二丁目, 同西四丁目, 仁川, 平壤, 淸州, 群山, 信川, 釜山, 元山, 海州, 沙里院, 全州

出張所 新義州, 光州, 平壤大同門, 鎭南浦, 載寧

中央館

七月三日낫부터公開 每日三回 낫一時 밤八時十五分始映 料金 大衆 階上十五錢 階下十錢 均一

新興キネマ 前篇 山を守る兄弟 全十巻 原作 雜誌「少年倶楽部」所載 大佛次郎 監督 並木鏡太郎 主演 嵐寛壽郎 級時代劇

新興キネマ初夏特別提供 寬壽郎プロ本年度第二回超弩級

新釋 須磨の仇浪 全十五巻 主演 入江たか子 一回應援 岡田時彦特別出演

性の眞理を取扱つた尤も新しい角度からなる須磨の仇浪……近代女性の封建奴隷的二重搾取の泥沼に陥る絶する女性の悲劇を……結婚は女性の天國か!墓場か!彼女の投じた波紋は更に大なる疑問符となつて我我の再檢討を促しつゝある!彼女は果境弱き女だつたのか!金権と男權との二重……

入江プロ超弩級傑作品 原作 夫馬修 脚色 東坊城恭 監督 阿部豐 監督 溝口健二

一日特別封切 新興キネマ本夏特別提供 階下大人卅錢 階下小人廿錢

納凉週間 메도로社特作品 喜活劇 拳鬪家키-돈 全七巻 바스타 키-돈氏主演 챠리오일 孃主演 참컹말우수운이映畵가얼마나여러분을웃키여드릴가요

메도로社特作品 스트리 喜劇 大學의부라운 全七巻 메리쌕라이안스氏 孃主演 그리운學窓時代을回想해도봅시다 얼마나學生時代가自由로운애인가

第一劇場

八月一日(火曜)브터納凉公開 週間브리크이인너네쇼 超特作 大映畵! 監督 리 피 알 드 아 이 베 르 크 氏

戀 婚 全九巻 妖姬안다 매이온 氏主演 助演 근랑그자 스토니氏

露西亞와中國國境사이에이러나는國際的紅戀哀想曲!斷頭臺에서 목숨을救하기爲하야 한女子의이야기!!

大雄篇 와! 너! 라더! 스會社超特作 疾風武者 全七巻 監督 헨리킹氏 快漢 켄메이나드氏 助演 세시리아파커氏

特別出演件奏 第一劇場專屬악쓰쎈드 幕間 獨唱界의巨星 金光子 孃

優美館

京城少女軍舞踏

喜劇 하우와라이온 全卷

最近의 米國評論壇

印象主義者의 一群

그랜빌·힉쓰

뉴ー맷시즈誌에서 (上)

一般 으로 『아메리카』文學과향에 批評은두개의階段中의第二段階에드러섯다 그것은 批評의發展을위하야 한개의산힘으로서 必要한階段이다 十九世紀의後半과 二十世紀初代의批評의低級한狀態는『뿌르조아지』의 優秀한部分과의그密接한聯結에서지더듬어갈수가잇다

批評 家의 大部分은混亂되엿고 非獨創的이엿고 또한매우 卑怯하엿다 그들이文學에適用한 거의唯一의標準은그時代의道德的標準이엿다

그들의事業은『뻐로우리아』時代의道德律로부터 文學을 解放하는일이엿다 그래서 이일은一九二五年까지 完全히필하엿다

批評에잇서서는 이일은『헤임쓰꼬ー카ー』에서 비롯하야印象主義者들의一群의손으로 이루어젓다『꼬ー카ー』의事業은『멘켄』이引繼하고잇섯다

印象主義者들은 비록歷史的으로 重大한意義를가지고잇지만 批評이關聯하지안으면아니될證明과 評價의根本問題는避하엿다

이리하야 그들은그들의努力을업하버렷다 그래서 젊은批評家들은確實性의 探求를시작하엿다

二十 年代를通하야 混亂은 繼續되엿다 生活로부터文學을隔離시킴으로서 그들의個人主義를 維持하려고하는印象主義者들은계속하야活動하엿다

人道 主義者들은資本主義安定期의 支配的인階級哲學을提供하면서相當히 追從者를獲得하엿다

그리고젊은 批評家들은經濟制度者는連絡을가지지아니한 사람들에게알마즌 有閑階級의文化를 지으로고探索하엿다

純粹 한技術的批評이 旺盛해갓다 엇던때는藝術至上主義의現論에서서 또 잇던때는『엘리옷트』의事業에서와가티反動의哲學과 連結하야——

그러고 다른派로는『만와·뿌룩크』의派가잇섯다 그들은 個人的作家와 文化的地位와의사히에 密接한連結이 잇는것을認定하엿다 그러나 文化와經濟的政治的狀態와의사히의連關性을보지못하엿다

一九 二九年의恐慌은現存한混亂을 明確하게하엿다 그리하야 批評은前述한것처럼第二段階에드러섯다 얼마아니지나서 모ー든危機的矛盾에잇서서『××主義』가 中心的問題라는것이 明確해젓다

一九二九年前에도 『××』主義批評家가잇섯다 그러나知識分子의大部隊의左傾運動은『××니즘』의文學的適用이라는問題에 注意를 集中시켯다 이들左傾運動의作家들의大部分에게잇서서××主義는 戰後의批評家들이

懷疑 하게도 失敗한文學上의 모ー든問題의 解決方法을 提示하엿다는것이明白해젓다 同時에 ××主義의 勃興은 여러가지流派의만흔 批評家들을 놀라게하엿다 그래서 그들은 ××主義의 攻擊에一身을바쳣다

어떠한攻擊들중의엇던것은 繼續하는것이 조흔것이다 그중의엇던것들은 말할것도못된다 例를들면 日刊新聞에 나타난嘲笑와眨下——『하리·한센』이『사람·패리ー슨』과 『원덴·쓰스킨』의執筆ー는沒理解와 無定見의混合이엿다

그들은 매우明瞭하게 批評과政治는 分立한것이아니라고는 指摘한다

그보다도더 重要한것은『헨리해즐릿트』『조셉·우ー드·크럿취』와『엘머ー·데비쓰』等에依하야 指導되는 自由主義者의攻擊이엿다——그들은 모다지난번選擧에『노ー만·토마쓰』에게投票하엿다

一九 三三年二月에『모던먼슬리』에실린 그의論文에서보인것처름 이批評家들은 뚝가티『허수아비』의技術에써젓다『헨리·해즐릿트』는 特別히이罪에대하야責任이잇다 그러나그는『크럿취』와『데비쓰』보다는낫부지안엇다『멘켄』『켄비』와『위ー너ー』等은 가튼考滿으로다시도라갓다

自由 立案的批評家들은그들自身의根據우에서서『마라쓰시즘』은對敵하기를簡單하게拒絕하다 (續) (金起林譯)

林和에게抗議 (完)

鼠火에대한 그의過重評價

金南天

그러나 그는文學者에게그것을階박이란다가 關鑒을가지고描寫하기를 希望하지안엇슬것이며또한農民을一面으로만觀察하기를바라지도 안엇슬것이다

『鼠火』는 農民의所有產關係를通하야 心을 生生한生活을 描寫하지못하고『도박』이라는 非生產的遊戲의手段을通하야 도박의肯定이란結果를나으면서 描寫되여잇스며 當然히잇서야할 生產關係속에잇서서의 두개의魂의矛盾과複雜을 그리는代身 수혀또한개의 積極的一面을忘却한抽象的農民을 描寫하고잇는것이다

農民의複雜性을『도박』과『姦通』(아름다운術語를쓰면 自由戀愛라고한다)의肯定에서 描寫하는것은 果然『레닌』的把握이며原則的으로正當한藝術的方法인가?

都大 體 農民을中心으로한어떤時代의客觀的把握은 生產關係와全혀流離된 農民生活의描寫에서施行하는方法은 果然 우리의創作의今後의燈臺불이될 方法인가? 도박과 간통에對한階級的批判을拒否하고 그것을中心으로한興味中心의小說은果然 우리의藝術的達成의最高水準의高處를거리가는것일가?

同志 林和는 우리들이 三年前에 如何히 우리文學의黨派性과 및우리文學의大衆化에關하야論議하엿든지를 忘却하지는안엇슬것이다 大抵『鼠火』를努力群衆에게가지고가면 如何한理解가 생길것을生覺하여보앗는가?

『鼠火』는大衆을도박과 간통으로밧게指示할길을 엇지못할것이다『부르스키ー』의偉大한것은어데잇느냐?그것은 그가『고르포스』를正當히 取扱한까닭이며 그속에서 ×××建設에 精進하는 農民들을正當히 指示한데잇는것이다 農民을 浮浪的助長에로잇글고 非階級的性問題의 設定에로잇글고 抽象的인言語의 투쟁에로이끌려는小說은『부르스키ー』와한가지로論議될수는업다

그럼으로『鼠火』의 今後의나아갈方向도 形式上構成云云보다도 農民의矛盾性과複雜性을또한 엇던時代의 客觀的把握을 生產關係에依據하야 쓰나가라하는 根本的方法의改造에잇서야한다

批評 家는鎭靜劑를먹어야한다 作家는實踐속에서 思索하여야한다

小作爭議가하나도업는 도박만하는農村이잇다고 生覺하는作者도 다시금生覺하여야하며 이러한農村을 具體的農村이라고 稱讚하는批評家도鎭靜하여야만한다

李箕 永은沈着하게前進하지만으면안된다 興奮된批評家의선동에依하야 그의創作過程에害를넘지안케하여야한다 우리들의目標는먼곳에잇다 實踐 그러고朝鮮의努力大衆의當面한 課題의속에다 그의全몸뚱이를두라! 그리하야서만 칼프作家의前進은 可能할것이다

一九三三、七月二十日

海洋詩

바다ㅅ가에서

(英) 아ー여·서몬즈

譯詩集『失香의花園』에서

밤새ㅅ빛하늘 무서운바다
부실부실 나리기시작한비 (雨)
커 地平線우에 썸엇케
안개가처 멀니 살어지는돗 (帆)
조수는 밀녀드든데 들니나니
멀니 퍼저가는 부두린神吟聲
이저버린 잠오는 낡은 노래를
웨치면서 또 속삭이기도하며
고요한밤은 남몰내 나려와
젊은돗 하늘속에 살아커가비
커바다 쓰나는곳 그限界야말로
無限의바다ㅅ가가 아니일년지
생각도못하네 몸에도 못잡고
바다와 밤의 숫업는荒野
陰鬱하고 萎衰한 가이업는들
낫(晝)의 希望조차 업새주누나

異河潤譯

林巨正傳 (152)

洪碧初 作

具本雄 畵

황텬왕동이 一의四

차근손가가 산에서 커텍먹고 밤에 나오는데 곽오주와가치왓다 여러사람의 인사말이 웃난뒤에 오주가 텬왕동이와 마봉이를 돌라보면서

『내일이 마누라쟁이 생일인데 아침을 먹으러들어오라테』

하고 말하야

『그동애어노쿠 마누라 쟁이라니 뉘 마누라말이람』

하고 텬왕동이가 오주말의 책을 잡앗다

『뉘마누라여 우리게 마누라쟁이 하나박게 더잇나』

『바쉬방의마누라는 마누라갑세 못가나』

『새파란게 젊은 녀편네 더러 누가 마누라쟁이라구말할라구』

『지금버텀더젊음쎄 뎌 물산장군당에서 마누라노릇한건 엇더케하구』

『그건 그때이야기지』

『그래 내일이 호천지 마누라의 생일이란말인가』

『퍽 똑똑하구먼』

『너의들은 다 혼대접을할줄몰으는 위인들이야』

텬왕동이가 막봉이와지 석들어서 말하니 막봉이가 가만이듯고 잇지안코

『경치게 형노릇 하구시퍼하지』

한번 재먹고난뒤에 퉁ㅅ조로

『형님 내일아침 엇더케하실랍니싸』

못고 우스니 텬왕동이 역시 작란ㅅ조로

『오 생일밥 먹으러 가겟다 너두 가치가자』

대답하고 웃엇다

주인손네사람이 옷고치거리다가 밤든뒤에 자리에누엇지만 이튿날식전에는 다들 일직닐어낫다 밤문을 열어노코자리들을 개어치울째에

『인제들 닐어나』

하고 장긔두는늙은이가 방으로 들어왓다 손가가

『곡두식전에 웬일이시요』

하고 뭇으니 늙은이는

『정신날때 장긔한번 둘러구왓네』

하고 대답하며 곳 텬왕동이를 보고

『한번 안둘러나』

하고 물엇다 텬왕동이가 마주안저서 말들을 벌러노는데 마봉이는

『식전장긔는 별수잇소 진작 포하나만 떼어달라시우』

하고 늙은이를 씌석술른고 오주는

『장긔두구 언제정리야 아침 둘안먹구 기달리구 잇슬텐데』

하고 늙은이와 텬왕동이를 나물하얏다 늙은이는 다 두기시작하야 한참동안서로 장군멍군하더니 늙은이에게는 민중에 량마포가 남고 텬왕동이에게는 량상과량졸이 남게되엇다 늙은이가 이길포수는 업서졋지만 비길수가잇슬가하고 한번두고 열나절식 느려다보앗다 손가가 막봉이를보고

『너무느커 안되겟네』

하고 걱정하야 막봉이가

『얼른얼른 두시요』

하고 늙은이를 재촉할째 흔자서 따로안졋든 오주가 장긔두는여페와서 판을 번쩍 들어다

『이게 무슨짓이야』

하고 늙은이가증을냈뿐아니나 텬왕동이까지

『이럴꺼업시 먼저 들어가게 나는 나중가겟네』

하고 조처안흔눈치를 보이엇다

『나중은 무슨나중이여 가치가지』

『자네가 내게다 우겨다짐을할텐가』

『우겨다짐이구 무엇이구 장긔는 더 못두네』

『나는 더 두겟네 장긔판 이리내게』

『안줄테여』

『왜 안주어』

텬왕동이가 별덕 닐어나서 눈을 희동그랏케뜨고 오주의손에 들고잇는 장긔판을 쌔아스라고하니 오주는 다친방문을 발길로 차서열고 장긔판을 마당에 내던졋다 텬왕동이와 오주사이에 주먹다짐이 나게되는것을 손가가 막아가티 말려노흔뒤에 면커 텬왕동이를보고 늙은이를 다리고가서 아침먹고 장긔두라고 조흔말로 달래니 텬왕동이가 실타고아니하고 그다음에 오주를보고 의향을 뭇으니 오주도 그것은조타고 말하야 늙은이가지 다섯사람이 가치산에들어와서 오가마누라의 생일아침을 먹게되엇다

圖 今日멍령구리休載 圖

博譜

【解答 一四】

九五車—三五將 …… 三二車—二四將決勝

恭 博 錄

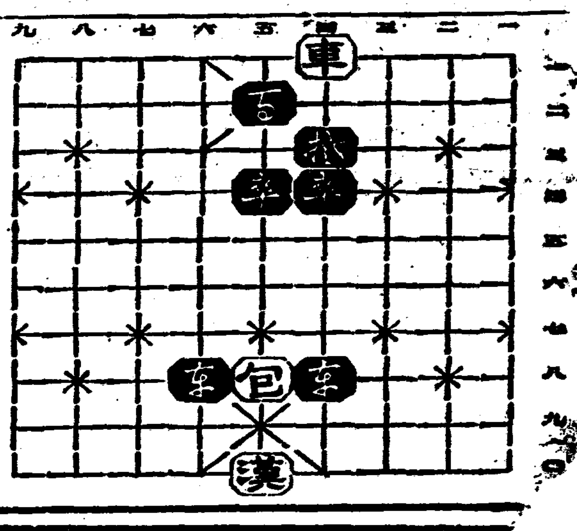

登錄商標 거북선

고무신은거북선

京城東大門外쇠울고무工社 電話光一一五九

蓮建洞本社內 朝鮮日報京城販賣所 電話光化門二四九。

JINTAN

銀粒仁丹

惡疫의豫防

虎列剌襲來의報、오다!! 惡疫의擊退는、寸刻이라도마음을 노치못할急務로되엿다、只今이야、食後는勿論、外出할때에도 必히仁丹을잡수시어、絕對로病菌의 侵入을擊滅코豫防에萬全을期하시라、

胃腸의保健 盛夏의衛生은、爲先胃腸을튼튼히함이 絕對의 要件이라 故로此際에꼭、卓越한健胃効果를發揮하는 仁丹을常用하심을勸하오매 마지안노라。

元氣의回復 더위에괴로운衰弱한 生活機能에對하야、새로운生活力을賦與補給하고、恒常清新한、旺盛한活動의 資料를供給하는仁丹을常用하시여 絕對로더위탐을驅逐하시라。

本劑의活用

惡疫流行할時	船車旅行할時
氣分不快할時	運動散步할時
口中惡臭의時	集會觀劇할時
音聲使用한時	宴會喫煙할時
執務工夫할時	食前食後
疲勞倦怠할時	訪問接見할時

銀粒仁丹藥價

御試用袋	百五十粒	十錢
富士容器附	三百二十粒	二十錢
滿洲容器附	四百粒	三十錢
ホーム容器附	九百粒	五十錢
御徳用分	千粒	五十錢
御徳用瓶入	二千二百粒	壹圓

普及用 (二十五粒入)

普及用 全鮮仁丹販賣店에서 仁丹사실때마다 새지안코 銀粒仁丹特製袋進呈

朝鮮劇場

八月一日밤부터

料金 大人三十錢 階上小人二十錢 階下大人二十錢 小人十錢

特別納凉週間第五週 喜樂座所演脚本

正喜劇 그림葉書 全一幕

幕間에는 댄스 — 李景洲 指揮

人情悲劇 梧桐나무 二幕

金用浩 案

最初幕開에는 日本歌劇界의名花인金小君金綾子姉妹출연과梁園의異彩인林生員君과尹白丹嬢이 여러분期待에버서나지안케熱演하고잇습니다이지마시고納凉하실兼와주세요!

—八月三日부터—

新舞臺夏期納凉興行第十四週 番組交換 낫映畫、방演劇

▲夜間劇團 申不出作 東方이밝어온다 一幕

▲任曙防作 悲劇 幸福아이아는곳에잇서라 二幕

▲朴珣松案 喜劇 하마트면 一幕

▲幕間 康福淑、車紅女、崔仙、金景希、合唱과獨唱

▲낫映畫는前대로두어주십시요

次週ㄱ日부터

▲問題의連鎖劇完成公開 春史脚色、羅雲奎監督、孫勇進撮影 薔花紅蓮傳 三幕十五場

團成社

産期닥처온羅津港建設記 (三)

鐵道工事開始

一區二區로各分하야

羅津支局 海嘯生

二、羅津內諸工事

가、羅津間峯里鐵道工事

鐵道工事는 松眞山을中心으로하여 松眞山以雄基까지(第一區)는 西松組가하고 松眞山서이작(第二區)은 鐵道工業會社에서하는것이다

나는 먼저第二區工事場을 보기로하엿다 七月十日！厚昌洞서 돌아온翌日이엇다

海岸에서뒤로 五里餘를隔하여 屛風과갓치둘려잇는松眞山系는 얼마나雄大한지海原一帶를 威壓하는듯하다 이『런넬』의길이가 二키로一四〇으로서 朝鮮第一이라함을보아도 巨山임을알수가잇다 그럼으로雄基線工事라는것은 이松眞山『런넬』工事가 主力인것이다

第一區 工事는一百十三萬九千圓에西松組가 이第二區工事는 百六萬圓에鐵道工業會社에落札된것인데 이第二區工事는 이會社에서다시 近藤組에게 請負식혀스며『런넬』工事外의線路工事는朴某라는사람이 다시近藤組에서『시다우께』하여서한다

이工事의總額即兩處의 合計 二百十九萬九千圓에對하여, 모르는사람은 厖大한金額에놀랠는지모른다 朝鮮東의雄基港工事는 四百五十萬圓이라는데二百十九萬九千圓이라하는 엇더케되는것인가고

이것은이러하다 工事는雄基驛에서

羅津驛까지 線路와鐵路를築하고 『런넬』와 埠頭設備에 對한費用이오 셰멘트의使用 鐵筋架設及『다이나마이트』等의費用은들지아니한것이며 그리고또雄基港에서의繼續工事費用은 들지아니한것이다

이第二區工事場에서 일하는勞働者는얼마나하냐하면 現在約一百五十名으로 『런넬』內에서의勞働者는 얼마안되고 大部分이 線路修築에從事한다

『런넬』內의工事는 石層을혹남포질하여서 들려들어가는것은勿論이어니와 남포질할구멍을

運搬車 에달는것은全部電力으로 人力을要하는것은 다만鐵釘과철사(軌)는그것과 碎石運搬車(運搬車라는것)이라 ... 是電力으로引出된다

이『런넬』內의일은 三交代로하는데 一交代에八時間式 二十四時間 晝夜를繼續하야 工事를進行하는것이다 鑿岩機에붓잡는사람(노미도리)은 一交代에三人式 定히 九人이고 石塊運搬을하는사람은 一定치아니한모양이다

그런데『노미도리』의 時間은 八時間이틀림업스나 石塊運搬役은 八時間이어야할것인데 實상은 破碎된積石을 다運出하고 나오게하는것임으로 十二時間은 잘걸린다고한다 即二交代밧게안되는것이다 구멍은 兩側所를

堀鑿하는데 約一百二十메一터식이나 一日에 ... 『런넬』의鑿掘이 어느것은 全部十四메一터 元次外에서 山의『런넬』의 第一區側에는그런지안타)을보지아니치못하게되것이라고한다

그런데 大體이工事에 勞働者는얼마나 使用하게되는가고 鐵道中島氏의말은이러타『런넬』工事外의工事는그리急할것이업고第一로 런넬工事에 主力을붓는것인데 이런工事라는것은 決코機械로하고 人力은 그러케必要치안케되는것임으로 우리部區(第二區)에서의 모든作業에 要할人夫는 二百名을넘지못할 것이다』라고 (것는는寬谷側隧道工事光景)

豐年！豐年의威脅

米價暴落豫想코 米穀統制를强化？

農拓兩省朝鮮臺灣과聯合해 八月中協議會를開催

今年의稻作狀況은日本과朝鮮이모다 大端히良好하야 現在갓하서는 大豊作은念慮업슬模樣이라한다 即從來多年間의事情으로보아 朝鮮으로서는 洪水잇는해에 不作이업섯고 日本에서旱魃잇는해에不作이업섯다 今年은朝鮮에洪水日本에旱魃이잇섯다 春期에는日本의旱魃이甚한듯이 宣傳되엿스나 三百餘萬町步의作付面積中旱魃地는 不過五萬町步假量의局部的이고 大體로는發育成績이良好하다이鍛儀으로 大豐作이된다면秋期의穀價에도 大影響이잇스리라고 벌서부터總督府當局으로서는 移出統制等에關하야對策을研究中이다

日本本土나 朝鮮, 臺灣等의 植民地의全般的問題로 農村의窮乏化와 米價에關하기는 經濟 社會·政治上重大問題가되여잇서 年來로 米價引上策이 論議되여日本本土中心의米價政策은 朝鮮臺灣米의移出自治統制를 强要케되는等 여러가지로 그統制의方策法的 또는經濟的으로 施設되고잇스나 問題는容易히解決을보지못하고 잇다 이에 米穀統制問題는 生産統制에까지言及케되여 朝鮮總督府로서도 土地改良事業을 昨今兩年에는一時的이나마 中止狀態에이게된것도 朝鮮內의一方的事情에만依한것이 안이고日本이全般的問題의하나로 影響을밧게된것이다 더구나今年은日本과朝鮮의 稻作狀況을보면 現在에서는大豐作을豫想케되여 農林省과朝鮮農務當局은 한가지로只今부터移出統制의强化策을 中心으로緊張하여잇다 그런데今八月中에는農林省에서 農林拓務兩省과朝鮮臺灣의 各關係當局者가會合하야 米穀統制의强化와이의延長問題로 米穀의生産統制問題로協議키로되엿다한다 總督府에서渡邊農林局長과 古庄土地改良課長이 出席키로되여 昨今에이에對한對應策을協議한바잇섯다 朝鮮으로서는平素부터 受動的立場에잇음으로白紙의態度로나가臨機對策을提出키로하엿다 生産統制에關한討論의結果는 곳內閣直屬의米穀統制委員會에 答申케될貌樣인데 生産統制의討論結果를보기前에는 豫言키는어려우나米穀政策에 對한最後的問題도生産統制論外지 發論되여임으로 그結果如何로 朝鮮의産米增殖案이며 土地改良事業도 當然히俎上에올으게될터로크게注目되는바이다

夏秋蠶掃立 一回豫想發表

前年比一割五分餘增

(農林局農務課發表) 本年夏秋蠶掃立期가 中部及南部地方은六月下旬乃至九月中旬 北部地方은七月中旬乃至九月上旬의豫想인데 各道夏秋蠶掃立豫想枚數는 四十萬一千九百九十九枚로서 前年夏秋蠶掃立實數三十四萬七千十枚에比하면 五萬四千九百八十九枚(一割五分八厘)의增加인바 그것을地方別로보면 黃海의三割七分五厘多요 江原의三割八分이最다음으로는 京畿, 忠北, 忠南, 全北, 全南, 慶北, 慶南, 平南, 平北, 咸北의十道가 八分乃至二割七分六厘의增加이나 咸南만이一厘의減少를보인다 桑葉의繁茂狀況은 慶南一部에水害地及虫害가잇는地方은除코 其他모다良好타 蠶兒發育狀況은良好해서 掃立에이르지안한것도良好豫想이다

四平街特産在貨

七月末의 四平街特産物在貨는 一千三百三十車로 前月의一千四百八十八車에比하야 百五十八車의減少이오 前年同月보다三百六十二車의增加인데 그要

成績이不良한 三回玄米賣却

第二次入札키로決定 各地別三回排下

【聯合東京二日發】農林省發表＝昭和八年七月告示第二百八十六號에依하야實施된朝鮮米第三回賣却成績은如左하다

玄米賣却 (單位石)

場所		
△京城	豫定數量	六,〇〇〇
	賣却數量	六,〇〇〇
△群山	豫定數量	三四,〇〇〇
	賣却數量	二,八七七
△釜山	豫定數量	一〇,〇〇〇
	賣却數量	一,三〇八
計	豫定	五〇,〇〇〇
	賣却計	一〇,一八五

正租賣却 (單位斤)

△京城	豫定數量	一七九八,三八六
	賣却數量	一七九八,三八六
△釜山	豫定數量	九〇二,三五一
	賣却數量	九〇二,三五一

尙玄米에就하야는豫定賣却數量에達치안음으로如左히第二次入札을行키로決定하엿다

賣却豫定玄米 三九,八一四石 賣却時期初見保證金受付申込等은 모다八月五日 賣却決定八月七日

對米爲替反撥

【聯合紐育二日發】本日米貨爲替는三十七仙高의二十七弗三十七仙으로反撥이며 配氣는軟化

【聯合東京三日發】對米 賣二十七弗四分一 買二十七弗二分一 對英 賣一志二片二分一 買一志二片四分三

西道電氣統制

九月中에實現된다고

平壤電興을中心으로西四社를合同한 西朝鮮電氣統制案은遞信局電氣課에잇서 去番來各社代表가種種協議中이든바 昨二日로써一段落을지어 全的要綱을決定해今三日各社代表는각各右決定案을가지고本社의精査를求코자歸社하얏스니 決定案은거의人事問題를除外한全部를包含한것이라고보이며各社의精査도 故速히進行되는터러라 九月中에는多年懸案이든平壤電興, 西朝鮮電氣, 鎭南浦電氣, 朝鮮送電의四社大合同의統制가實現될豫定이다

米棉花加工稅

一포인드當四仙二 八月一日實施

【電通華盛頓一日發】棉花加工稅는드듸여 八月一日부터實施되야諸綿製品材料에 對하야 一파운드當四仙二의 新稅가課하게되앗다 이로말미아마紡績側에서는 當分買入을觀望할것이다

滿洲國幣取引 安取에서開始

【商通安東發】安東取引所는 豫定과가티 一日午前十時부터滿洲國幣의定期取引을 開始하엿는데 出來高는十一萬八千圓에達하엿다

한品目은如左하다 (單位車)

大豆一八四 麥 五五 高粱五六八 小米一五五 谷子一四八 包米一二〇 芝麻五三

環境이好轉해 豐粉工場擴張

豐國製粉에서는 三菱取扱의關島輸出成績이자못好調에이대비치어滿洲輸出을 試驗한바朝鮮內質보답有利히輸出할수잇슴으로 도모키로決定햇다 方今製粉機를設置일즉이計劃中의增産을 中인바今月中에는 機械의設置도終了되야九月부터現在의一千五百袋工場을四千袋工場으로擴張케된다

米政府公募의 公債와證券이 모다應募超過

【電通華盛頓一日發】三十一日부터公募를開始한米國政府發行의 三分二厘五毛利八個年償還五億弗産業復興公債及一分六厘二毛九絲利付期限二個年의國際證券三億五千萬弗은 모다應募가超過되얏다는 旨를一日財務當局에서公表하얏다

七月中米粟移輸出入高

七月中米粟輸移出入高如左 (單位玄米換算石)

	米輸出	米移出	合計
七月	一五四三	五四四三九	五五九八二
累計	五四四四	八六四三〇八	八六九七五二

	米輸入	米移入	合計
七月	二七二	二七〇八	五四九八
累計	一七九六一	四八六七三	八六七四

	粟輸入	粟移入	合計

◇今日의市勢 (三日)

株式	(朝取後場引値)	朝新 [illegible] 東新 一六六[illegible]
期米	(先限後場止値)	仁川 [illegible] 大阪 [illegible]
正租	(仁川一斤値)	
正米	改良 (仁川㊂三等)	在來 [illegible]
綿糸	(大阪後寄)	一九八·八〇
生糸	(橫濱先限後寄)	八四三·〇〇
人絹	(大阪先限後寄)	一〇〇·〇〇
고무	(FAQ一封度價)	現物 六錢·六 先物 六錢·[illegible]
爲替	(對米)	二六弗四分三
地金	(朝銀買價)	一匁 八·七〇

朝鮮牛移入停止의 農林省令을廢止

【聯合東京三日發】農林省에서는去四月『朝鮮牛』의移入을停止하는省令을公布實施하엿섯는데이제그必要를認定치안음으로三日右省令을廢止하는旨를發表하엿다

(備考) 右는當時平南北에流行한牛口蹄疫豫防省令인데今回終熄되엿슴에廢止하게된것이다

義州鑛臨時總會

完全히三井의손에넘어가 義州鑛山은 三日午前十時부터同社事務所에서 增資에伴한臨時株主總會를 開催하고片山社長이議長으로左記議案을上程

一、增資에依한新株式募集에關한事項報告의件外五件을原案대로可決한바同社株一萬五千株中 失權株二百四十二株는 三井에서引受하게되여同社는完全히三井財閥의손에歸케되엇다

商銀支店長移動

朝鮮商業銀行에서는 二日附로如左히 支店長級의移動을行하엿다

新任地	舊任地	
釜山	淸津	葛西理作
淸津	淸州	是枝嘉藏
淸州	釜山	山崎信一
信川	信川代理	山下三治郎
監事兼任信川		孫弘模
利川代理	永興代理	稲尙濬
平壤代理	利川代理	朴瑞[illegible]

米棉又復强調

【電通紐育二日發】二日當地米棉市場은波瀾許多하야四十포인트乃至四十五포인트의大幅動搖를反覆한後 結局六포인트乃至十一포인트(圓貨換算平均四十錢)高로大引되엿다 强調의主因은인푸레의再展開豫想에잇다

紐育株式上伸

【電通紐育二日發】二日紐育株式市場은 처음에는鈍調이엇스나漸次活況을示하야아나콘다一弗八分三, 스틸八分七高其他主力株도大槪分數高로大引되엿다 昂騰의主因은인푸레에對한新規氣構의擡頭한데잇다

朝火定時總會

朝鮮火災保險會社第十一回定期株主總會는三日午前十一時二十分부터同社樓上에서開催하고決算承認利益金處分案을議決後取締役一名補選의件은滿場一致로馬淵氏를推薦하얏스며監査役은齋藤五郎 西崎鶴太郎 金漢奎三氏重任決定이엇다

永興代理	平澤代理 山崎鹿藏
信川代理	行員 宮澤又四郎

戾賣아즉得策

氣分明朗難期

市場氣投로 一段低後 米國市場의 反撥을듯고 今朝場面은反戾 幾分强調를 帶하얏스나 內外의低金利『인푸레』는 陳腐하야 新味가업고 새삼스럽게全般의氣分을明朗케할힘이업서말하자면 支柱업는市勢라할것이다 東新이어올른다할지라도 二百圓가차이를 따라서 市勢라할것이다 그永續性은 疑問이라하겟고 一面中國의排日貨再燃『쏘셜』經濟的激化等이 市勢의伸上을抑壓할것이니 비록對內的으로는別로悲觀할것이업다치드래도急히積極的으로實進키는無戒할일이오 特히東新百八十圓臺는强弱의서로다투는極場處이니만콤愼重한考慮가必要할것이오 市勢의稍强을 맛고追從하야方針을硬化식힘은 尙早일것으로보이는바果然何?

强한데나가 阪地는百九十圓關門을 恢復하얏스며大新도百九十圓 도三十一圓內外의追伴高를演하얏스며 이로써大勢轉換이라고보는者는업고 問題는이反戾程度가 果然如何할지 一般으로는氣迷가依然不去하얏고 좀더形勢를본後 出動코저하는모양이엇다

株式 後場도惡化

商況 (三日)

前場 昨日下落補强浮動이어던뒤를이어 今前場은米棉四十錢高의報로反撥이어던뒤를이어 目前反撥하얏스나 寄付는不變이엇스나 期하는買物도잇서 東新大新은 各臺가 박구이고朝新도强調이엇스니 即▲東新은一百八十九圓十錢에不變寄後百九十圓六十錢大引▲大新百九圓丁에同價寄後九圓十錢으로 百十圓丁大引▲朝新三十圓九十錢에三十錢高八十錢으로九十錢大引이엇다

後場 後場은 東新百九十圓丁에六十錢低寄後百八十六圓十錢暴落大引△新百九圓七十錢에寄後百六圓에暴落大引△朝新三十圓七十錢寄後三十圓三十錢으로五十錢大引

百九十圓恢復

依然人氣迷彽

百九十圓에얘어져 形勢가不良은東新은시원스럽게 떠러지지안코 戾持人氣를强氣로投揃하며弱氣는 突込치아니하야昨日은小幅波瀾裡 下逆이더니此前場은 日前反撥을期하는人氣

株界六感

× 東新百九十圓臺恢復으로買方은조곰安心하는모양

× 그러나이것으로써 形勢가轉換되엇다고는밋어지지안어

× 금배갑버리로나 目前小利方針下에조금사보는것은 억지로反對할것이겟지만

× 당장큰市勢나 나올것가티積極的으로進出하은 無謀

× 이왕百九十圓이 깨어저던만에 한번시원스럽게 크게整理가進捗되지못한이 强氣로서도遺憾

× 얼마나反戾될지는모르나 前場東京止價가또밋그러지는것으로보아 反高가別로신통치못할듯한데 어떠할지?

× 運이보이거던 그쌔에買進하야도 晩時之歎이업슬것갓다

期米 又復續騰

前場 昨後場阪地二十三圓十一錢止와共히二十圓〇八錢에 場을止한當市場은今朝에入하야 阪地初付二十三圓〇三錢인七丁低落을擾하고十九圓九十三錢인 十三丁低로場을始한後阪地二十二十五錢의突高로漸騰步調를帶하야結局二十七錢의最高로또한번 强의場을止하엿다

後場 後場은 前場好勢의뒤를이어買氣가去益活潑하야二十圓三十四錢에七丁高로始場後二十四錢四十三錢에暴騰되고三節二十十錢에 二十錢四圓三十錢에 弛하야別欄가티止場하다

北上의颱風이 더욱買氣助長

端境期의理想線越을一千萬石以上으로豫想하는今日에正米의賣行이意外良好하야東京及大阪等地의强氣側이猛烈한活動을開始하야買占不怠하는데다가颱風의豫報가 더욱買氣를助長하야바로天非不知의形勢를보이고잇다 果然颱風은 依然北上하야 今朝東海北部에七百十耗의豪勢로九州及琉球에는暴風을作하고朝鮮도 大槪降雨로濟州島는風雨가强하며 南鮮도風雨가强할이라고仁川觀測所는發表하엿다

米豆餘話

◇ 端境期의過剩米를處分키難한다고아다가도몰을일이엇다 今日에 正米의賣行이良好하

◇ 方今日本九州地方과南鮮一部를襲來하는颱風으로因한 被害程度가果何如할지는몰으나 大體本年의豐作을否認하지는못할듯

◇ 昨今의騰勢가颱風으로因하엿다하면 颱風一過後에는반드시暴落을可期

◇ 當地十九圓臺의買進도硬派로서의當然히試煉할場所이지만 二十圓臺의高價는軟派로서의 絶好한賣場所

◇ 何如間阪地의 潮先關米商越等有力側이買集하는만큼 容易히低落을許하지안을것도 事實이다

◇ 그러나環境이依然不良하고또 米界의事情이또高價를許하지 안는때이어서 奈何? 二十圓臺의買物은警戒할일이잇다

堂島七限의 渡米內容如此

【商通大阪發電】 堂島七限渡米內容은如左

日本米	二二三,一一一石
鮮米	三〇九〇〇
그리고朝鮮米의內譯은如左	
角ア	三七五五〇
丸木	三五〇
雄町	二〇〇
菱ソ	二二六二八

○堂島前場情報

【大阪發電】各地作況良好의報로來客側의新規賣와東京側朝鮮側이乘換하고株式側地場目前側의賣가잇섯스나軟材料一巡으로軟派自重態度를取하야地場軟派朝鮮側別派의買로人氣躍進을遂하얏다

値頃觀의買物

新甫發會後幅湊

堂島의米價는 本年一月의二十四圓五十四錢을天井으로 因而低落하기始作하야 本月一日新甫十限이 發會한以來共히十九圓의最新低價를낸後부터 依然買氣旺盛하야 今朝二十圓二十錢臺의高價를 示한바되엿나그原因의所在는 이러타할만한顯著한根據는업스나 米價가他物價보다比較的 低位에잇다는것과 又는朝鮮米의十九圓內外의低價는 한번買進할必要가잇다는値頃觀의買物이 現出하엿슬뿐으로 何等의特殊强材는 胎되지안엇나 果然阪地二十圓二十三十錢臺와 當地二十錢臺에서 繼續買方針을維持하는것이 良策이라할는지 此에一考를要하면 日本及朝鮮의違作說이잇기外에는 更히買進할餘地가업슬것갓다

다此後將來의程度가따라서 지는疑問이나 日本의九州地方과南鮮의一部를여고 通過한는颱風이가마니된다 此災害가업슬것이며此後에는 가다지큰 損害가업슬것이며 此災害가업다면 반드시 颱風이 通過한後에는 반드시 暴落을免치못할것이라고 軟派는 主張한다 果何如?

谷地正米

土曜도午前立會

【商通元山二日發】元山棉花取引所는取引活況에鑑하야夏期中에도每土曜午前中立會를行하기로決定하엿다

◇仁川奔騰 期米高로硬化인氣先 今朝上放으로各方面의買物이入注하야 地場問屋의買進으로 復三十五錢巾外의奔騰을告하야 ㊂三等九圓十五錢 四等九圓이다

◇釜山續騰 出廻四千叺 期米活躍으로買氣를刺戟하야 本側의買進으로當用側의買動하고㊂三等九圓二十錢三等九圓으로二十錢續騰이엇다

◇大邱硬化 出廻千百五十叺 期米高인데다가賣方의 態度가去益硬化되어氣配十錢高를示하고三等八圓六十錢四等八圓二十錢唱이다

大豆現貨 期米의强調로依然所持側의賣腰가强硬하야市勢도幾分强含이나別로大口取引이업고市勢는不變唱이다

◇群山急反騰 出廻三 ... 端境의反騰商算米의形勢一變을演하야◈三等九圓十錢四等八圓九十錢으로三四十錢高여나品에依하야는一氣로五十錢高를呈하얏스나賣行은不添하얏다

◇木浦急騰 淸算의勃發로人氣二三十錢急騰의不可侮商勢를示하얏스나日本側이捕下의不成績으로買付치아니하야新規取引이업고㊂三等九圓八十錢四等九圓五十錢이엇다

◇鎭南浦上放 淸算의爆發로 場面에活氣를呈하야地元商人의買進으로, 市勢二四十錢上放인㊂二等九圓七十錢四等九圓五十錢唱이엇다

朝鮮各地期米

	大邱	群山	木浦
前場 一	[illegible]	[illegible]	[illegible]
後場 一	[illegible]	[illegible]	[illegible]

朝取期米 (三日)

	當限	中限	先限
前場 一	一九·[illegible]	一九·[illegible]	[illegible]
後場 一	一九·[illegible]	一九·[illegible]	[illegible]

大阪長期

株名	前寄	前引	後寄	後引
大株	[illegible]	[illegible]	[illegible]	[illegible]
同新	[illegible]	[illegible]	[illegible]	[illegible]
鐘紡	[illegible]	[illegible]	[illegible]	[illegible]
同新	[illegible]	[illegible]	[illegible]	[illegible]
東新	[illegible]	[illegible]	[illegible]	[illegible]
日産	[illegible]	[illegible]	[illegible]	[illegible]
鐘新	[illegible]	[illegible]	[illegible]	[illegible]
大新	[illegible]	[illegible]	[illegible]	[illegible]

大阪短期

	寄付	大引	高値	低値
前場 大新	[illegible]	[illegible]	[illegible]	[illegible]
鐘新	[illegible]	[illegible]	[illegible]	[illegible]
日産	[illegible]	[illegible]	[illegible]	[illegible]
東新	[illegible]	[illegible]	[illegible]	[illegible]

東京短期

	寄付	大引	高値	低値
東新	[illegible]	[illegible]	[illegible]	[illegible]
朝新	[illegible]	[illegible]	[illegible]	[illegible]
東株	[illegible]	[illegible]	[illegible]	[illegible]
朝銀	[illegible]	[illegible]	[illegible]	[illegible]
滿鐵	[illegible]	[illegible]	[illegible]	[illegible]
東拓	[illegible]	[illegible]	[illegible]	[illegible]
富士紡	[illegible]	[illegible]	[illegible]	[illegible]

東京現株

東新	滿鐵新	拓新	日新	日産	東亞新	安取	鐘紡新	大新	朝新	朝取
[illegible]	[illegible]	[illegible]	[illegible]	[illegible]	[illegible]	[illegible]	[illegible]	[illegible]	[illegible]	[illegible]

算定代引日步

朝取短期賣買高 合計 累計 [illegible]

朝取短期 (三日)

	寄付	大引	高値	低値
朝取	[illegible]	[illegible]	[illegible]	[illegible]
朝新	[illegible]	[illegible]	[illegible]	[illegible]
大新	[illegible]	[illegible]	[illegible]	[illegible]
東新	[illegible]	[illegible]	[illegible]	[illegible]
日産	[illegible]	[illegible]	[illegible]	[illegible]
日新	[illegible]	[illegible]	[illegible]	[illegible]
安取	[illegible]	[illegible]	[illegible]	[illegible]
拓新	[illegible]	[illegible]	[illegible]	[illegible]

大阪期米 / 東京期米 / 日本各地期米

	當限	中限	先限
前場	[illegible]	[illegible]	[illegible]
後場	[illegible]	[illegible]	[illegible]

朝取各限値合

	賣方	買方
當限	[illegible]	[illegible]
中限	[illegible]	[illegible]
先限	[illegible]	[illegible]

朝取賬組合

	帳入値格	賣買高
當	[illegible]	[illegible]
中	[illegible]	[illegible]
先	[illegible]	[illegible]
合計		[illegible]
本期總數		[illegible]

京城正米

三等米	一石	[illegible]
四等米	一石	[illegible]
一等精白米	百瓩	[illegible]
正租 上	一斤	[illegible]
正租 中	一斤	[illegible]
正租 下	一斤	[illegible]

仁川正米

三等米	一石	[illegible]
四等米	一石	[illegible]
無檢査地方米	一石	[illegible]
一等精白米	六十瓩	[illegible]
在來正租	一斤	[illegible]
改良正租	一斤	[illegible]

仁川大豆

龍川大豆	一石	[illegible]
長淵大豆	一石	[illegible]
金矸大豆	一石	[illegible]
海州大豆	一石	[illegible]
天安大豆	一石	[illegible]

大阪市中在米高

合計	[illegible] 石
前日比減	[illegible] 石

大阪棉糸 (三日)

	前寄	前引	後寄	後引
八月	[illegible]	[illegible]	[illegible]	[illegible]
九月	[illegible]	[illegible]	[illegible]	[illegible]
十月	[illegible]	[illegible]	[illegible]	[illegible]
十一月	[illegible]	[illegible]	[illegible]	[illegible]
十二月	[illegible]	[illegible]	[illegible]	[illegible]
一月	[illegible]	[illegible]	[illegible]	[illegible]
二月	[illegible]	[illegible]	[illegible]	[illegible]

大阪棉花 / 橫濱生糸 / 大阪人絹 / 大阪砂糖

	前寄	前引	後寄	後引
當限	[illegible]	[illegible]	[illegible]	[illegible]
先限	[illegible]	[illegible]	[illegible]	[illegible]

京城綿糸布市勢

三A	[illegible]	飛犬	[illegible]
大A	[illegible]	孔雀鳥	[illegible]
雞龍	[illegible]	太極星	[illegible]
長鼓	[illegible]	金剛山	[illegible]
山蔘	[illegible]	不老草	[illegible]
烟管	[illegible]	三神山	[illegible]
葉錢	[illegible]	天[illegible]	[illegible]
扇面16	[illegible]	人蔘	[illegible]
金明太	[illegible]		
金	[illegible]		

豆油沖値 / 豆粕沖値

	大阪	神戶
朝鮮現物	[illegible]	[illegible]
北海道現物鑵入	[illegible]	[illegible]

滿洲商況

錢鈔	平	[illegible]
現物	寄付 大引	[illegible]

海外砂糖

玫瑰	[illegible]
瓜哇	[illegible]
倫敦	[illegible]

朝鮮金買入價

一匁 八圓七十錢

對外爲替

對英	一志二片[illegible]
對米	二六弗四分三
上海	[illegible]

朝鮮銀行券 (朝鮮銀行調)

發行高	[illegible]
正貨準備	[illegible]
保證準備	[illegible]

日本銀行券

發行高	[illegible]
正貨準備	[illegible]
保證準備	[illegible]
貸出	[illegible]

日本金利 (單位千億)

	東京
翌日	[illegible]
無條件	[illegible]
六十日證	[illegible]

京城手形交換 (單位毛)

枚數	[illegible] 枚
金額	[illegible] 錢

海外經濟

倫敦銀塊	一七片[illegible]
紐育銀塊	[illegible]
英米爲替	[illegible]
米日爲替	[illegible]
米綿	[illegible]
日綿	[illegible]
스탠다드	[illegible]
아나콘다	[illegible]